明治三十九年十一月三日第三種郵便物認可 大清郵政局特准掛號認爲新聞紙類

宣統三年九月二十八日　禮拜六　盛京時報　第一千五百一十號

盛京時報

休刊日…中日大祭禮拜日之翌日
日曆明治四十四年十一月十八日
西曆一千九百十年十一月十八日

本報價目　每張銅元四枚每月銀七角　半年銀四元全年銀八元　郵費每月洋兩角六分

告白刊例　一行五號字十五字起碼登一日者每行四角登長期者價目面議

奉天大西門外大什字街路北
發行人　一宮房次郎
發行所　盛京時報館
電話　日二二番　中四三〇號

代論

論日本對於中清亂局之態度（續）

法學博士賀有長雄

不干涉義務云者。與戰時之局外中立。大不相侔。其執行極窘迫。其遵守甚困難也。何者蓋外國執行局外中立之義務。不過對於革命軍建設之假政府。行其命令。只限於一方面而已。至成爲獨立政府。尙屬後來之事實。更非一個之交戰團體。中立者不過不能援助一方之戰鬥行爲。然於外交上能巧取交戰者一方之利益。亦中立國之自由也。若不干涉義務。乃爲絕對的不干涉。無論何方利益。均行規避。即如四國借款之件。在平時外交上。可迫北京政府履行條約。亦中立四國之權利也。若在此時迫北京政府至於窮地。即是干涉而背不干涉之義務矣。故四國當此次中國之亂局。宜停止一切行動。以待他日權力畫定。擇其實際能支配中國國民者。迫其履行舊日之條約。即日本及其他各國。欲保護已國在中國諸港之臣民。與政府或革軍以事實上之便宜。亦屬斷不宜行之事。不干涉主意。較之局外中立之最難遵守者。即在此耳。然不干涉主義所宜遵行者。乃事外國之政府。非事外國之國民也。故近來凡遇一國起革命時。多有事外國之臣民。以個人名義加入之。殆成各國之慣例。乃美國以此次中清亂局。多有日人帮助。肆辯論其是非。諺云猿猴笑屁。此之謂也。考數年來美國人常以個人名義。嗾使玖馬島氏。俾反對西班牙企圖獨立。近更干涉墨西哥。及南美諸國之革命。往事昭著無乃健忘也耶。凡各國官吏。無論身在何處。斷不宜奉已國政府之命令。干與外國革命。欲干與者。必先辭退已之官職。當一千八百七十六年。塞耳比國民之背叛土耳其也。俄國將校多加入塞耳比軍隊。以助其革命之進行。日後俄政府受美人詰問。答以彼等皆係辭職之個人自由行動。政府無以干涉之。然此事實與政府同意。其後該將校歸國。仍用爲前官。不待著龜也。

昔戈爾登將軍。亦曾助清政府攻討長髮賊矣。蓋表面上已非美國之將校。雖突援助之功。以個人供李鴻章之使用耳。今日本人以個人名義投入革軍。或供給兵器藥彈。亦屬個人之自由。日本西南之役。美國商人曾以兵器藥彈賣與賊軍。得博巨利。人所共知。此次中清亂事。我日人定有以個人名義。援助其行動者。我政府亦不宜加以無謂之檢察。只以不干涉爲定子。而巧棋家自有變化之餘地焉。

中清事件。此後政府與革軍。有一方敗北。求外國援助。倘有一國出而應援。必與一千 百三十一年以後埃及之背叛土耳其。俄國以兵力援助土耳其者。落同一之結果。何者。他國嫉忌該國異日能得清國之權利。更必聯和他國群起反對。倘日本立於應援地位。他國聯和反對之事。亦不可不早爲計及也。

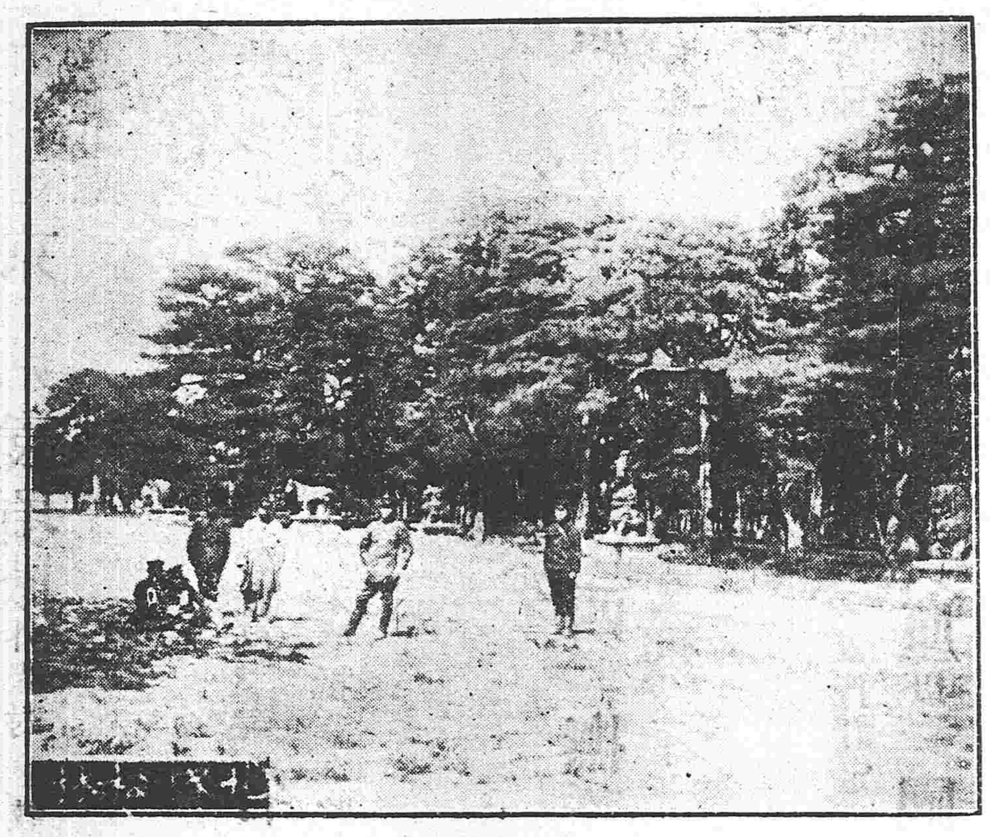

奉天北陵

奏摺

吳故撫之重要電奏

內閣總理大臣鑒爲時勢危迫懇明降諭旨停止戰爭以固人心而維大局事竊以革督瑞澂驕橫無狀逼變鄂軍朝廷不得已用兵軍諮府陸海軍部不能仰體皇仁竟竭全國海陸二軍之力以攻擊武漢三鎭壓制之力愈大而反抗之禍愈烈半月以來內地十八省紛紛告警已成土崩瓦解之勢朝廷翻然變計始以改良政體爲不容緩而爲時亦已晚矣竊計政府今日所汲汲者在克復武昌以爲武漢握天下之中權交通便利財源豐富且有兵工廠製造武器足爲革黨之根據地武昌克復則各省亂黨自當消弭於無形然此在鄂軍變亂之初則然耳至今日倡叛獨立者既及十省即克復武昌而其餘各省若欲一律平定非有十鎭精兵萬萬軍費不可夫政府今日所編之第二軍不赴戰地軍費已經告罄僅恃內帑以爲接濟財力兵力之不足恃已顯然暴白于天下而况武昌革軍據有長江之險例用堅壘巨砲其勝負尙在不可知之數故近日局外各國已暗倡南北分治之議然時局如此即合全國之力尙不足以抵禦外侮若更豆剖瓜分益成危象即不然延長戰爭至力盡財窮各國乘隙而來將坐收漁人之利祿貞竊以爲今日計莫若明降諭旨大赦各省革黨速停戰爭庶可以息兵戈之禍而救危亡之局夫革軍之所以敢冒不韙赴湯蹈火而不辭者固欲求國民之幸福而非甘心與國家爲難也現祿貞已經招撫晉省混成一協巡防隊二十餘營可依調遣如蒙採一得之愚請飭馮國璋軍隊退出漢口願隻身赴鄂曉以大義命其歸誠以扶危局倘彼不從當率所部二萬人以兵火相見朝廷若不速定政見深恐將士奮激一旦阻絕南北交通而妨害第一軍之後路則非祿貞所能强制也是非利害伏惟朝廷計之抑更有不能已於言者現有鄂中父老多人哭訴前來鄂垣倡亂本少數革黨所爲自官軍佔領漢口始以巨礮轟擊繼則街市被焚煙燄數日未息兵驕將悍縱肆殺戮姦淫擄掠無所不爲商民逃竄一空即被傷之兵亦無不盈囊珍積此等舉動施之外國戰地藉以滅其種耗其財猶爲公法所不許况在本國財賦薈萃之區人民生命財產忽合安遭荼毒此豈朝廷用兵之本意乎現又聞由京運二十四生的大礮四尊預備攻城殘酷實無人道武漢人民哭聲震地等語部下將士聞之墜淚祿貞桑梓所關尤爲心痛此次鄂省軍事爲外人所注視似此慘無人理必至騰笑萬國此皆陸軍大臣廕昌督師無狀司長丁士源易迺謙逢迎助虐結怨人民激變各省軍隊以至大局不能收拾應如何嚴行治罪之處出自聖裁祿貞爲保全國家維持平和起見不憚斧鉞之誅慷慨直陳自知罪戾懇請代奏伏候訓示第六鎭統制官吳祿貞統領官李純吳鴻昌謹肅

東督奏具報勦辦莊復一帶匪亂摺

奏爲具報勦辦莊復一帶匪亂及地方安靖各情形恭摺仰祈
聖鑒事竊查奉天南境莊河復州一帶民氣素稱强悍光緒三十二年臣在將軍任內建設莊河廳治意在藉圖整理而地方匪徒仍不免時有聚衆抗官情事尤以莊河之潘永忠及復州之高丕儒稔惡最著屢經飭拿未獲本年七月間潘永忠以抗納警學各捐爲名揑造新加十八道捐之說號召亡命煽脅愚民於七月初四日擁衆闖入城街圍署鳴槍搗毀自治議事會所裹脅日衆人心惶恐臣聞警後當派營務處會辦王安中右路巡防統領馬龍潭督同管帶張從雲李萬勝等前往相機勦辦並調淮軍馬隊一營陸軍礮隊一隊分布策應該員等先後馳抵莊河以嚴拿首要解散脅從爲入手辦法訊該匪等到處傳牌迫脅入會有不從者焚燬殺掠無所不至逼脅既衆愈肆鴟抗竟將遣往勸導之人殺害負險設伏於七月十八日分股截我後路襲攻官兵不得已乃以兵力從事然其時匪衆勾結愈廣大股二三千人小股亦數十百人勢甚洶洶鳳凰岫巖各屬人心亦均搖動我軍勢力單薄又兼起事地方毗連金州隙地布置未周萬一敗匪竄入租界即不免牽動交涉該員等商定分路進勦之策並先斷其逃竄租界之路自七月十八日至廿三日連戰皆捷擒獲甚衆良民被脅者槪予釋放兇悍拒敵者正法數人渠魁潘永忠勢蹙就擒其手下悍匪連次接仗擊斃甚多於是屯會瓦解爭願出結繳槍計共奪獲及查繳各色槍礮四百五十餘桿旋將潘永忠及續獲助逆匪首隋雲朋劉中林宋國中等一併訊明正法其復州匪首高丕儒當潘匪起事之時亦即乘時起會暗爲響應幸預防節竭力解散未得大逞而該匪實爲復境匪魁爲害地方已歷數年此次擒獲潘匪後不動聲色將其誘擒正法并飭弁兵乘夜渡河格殺其黨徐吉慶曲學陞等查獲快槍七十八桿莊復兩屬匪犯遂已肅清人民皆爲額慶現在人心大定商民復業復飭該地方官按屯查視妥辦善後此勦辦莊復一帶匪亂之一切情形也臣查莊河變起倉卒勢甚蔓延加以調撥軍隊須從南滿軌道運輸諸形窒滯戰地逼近租界尤有竄擾之虞稍一不愼不獨貽害地方且恐外人藉口茲幸及旬日一律敉平辦理尙稱得手禍患不至旁溢實足仰紓
宸廑在事人員迅赴事機籌慮周密實非尋常勞績可比合無仰懇
天恩俯准將尤爲出力之花翎二品銜分省試用道王安中擬請交閣存記花翎補用遊擊世襲雲騎尉馬龍潭擬請以參將補用並加副將銜補千總後守備用李萬勝擬請免補千總守備各本班以都司補用游擊職銜世襲雲騎尉張從雲擬請以守備補用並
賞戴花翎花翎三品銜正任雙城府知府金永擬請以道員在任候補出自
逾格鴻施其餘在事出力各員弁並請查明分別異常尋常開單奏請獎敘以資鼓舞而勵將來至行軍費用爲本年預算所無應請准其特別追加核實報銷除仍督飭各屬及地方官嚴拿逸匪妥加輯撫外所有勦辦莊復一帶匪亂并現在地方安靖各緣由謹恭摺具陳伏乞　皇上聖鑒訓示謹

叢錄

浙軍都督湯告示

爲敬告事照得吾民苦專制之毒不止二三百年矣特此二三百年中爲尤甚種種專制之垢弊人人能知之能言之本軍政府不贅言亦不忍言不第苦我漢人已也如禁雜居禁生產名託優恤實則羈累滿人其同族也且被其苦而不自覺儻一覺爲即滿人之倒戈豈俟今日乎鄂中首舉義旗光我漢族本軍政府率衆響應一鼓而捷本月十有五日收復杭州省城漢族同胄努以爭迎即滿營亦投戈而吐欵益見專制政體不容於二十世紀之世界爲此傳檄各屬其地方文武有能識時知命反正以俟者但能慰撫我民悉仍舊任不予更改大軍所至不論軍民人等秋毫無犯即遇滿人既束手以歸誠誓同歸於保護有食此言神明殛之春夏淫潦兩浙告災其普免本年應完漕銀及浙屬厘捐自九月十五日起槪予撤除布告所屬咸與維新特檄
黃帝紀元四千六百零九年九月　日

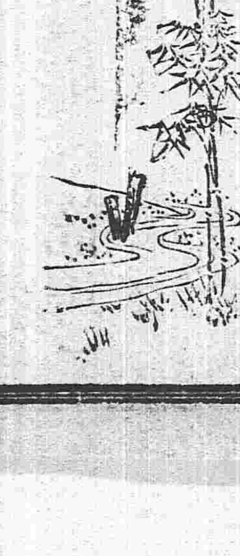

宮門抄

二十五日 召見袁世凱 慶親王 那中堂 徐中堂

上諭

九月二十五日 奉

上諭山西巡撫著張錫鑾補授欽此

上諭溥頤著來京當差熱河都統錫良補授欽此

監國攝政王鈐章 奕劻那桐徐世昌署名

交旨

九月二十三日 欽奉

諭旨御史德壽奏京師地廣人稠宜按照警區分設慈善會一摺著呂海寰妥籌辦理欽此

九月二十四日 欽奉

諭旨貝勒載洵等奏現修崇陵工程情形并冬令暫停興作一摺知道了欽此

諭旨孫寶琦奏黃河通工搶護一律平穩請獎出力各員一摺道員何樹等各員均照所請給獎餘依議內閣知道欽此

監國攝政王鈐章 奕劻那桐徐世昌署名

北京專電

●袁內閣業已成立

▲九月二十六日內閣奉 上諭袁世凱面奏組織內閣推舉國務大臣著命梁敦彥爲外務大臣趙秉鈞爲民政大臣嚴修爲度支大臣唐景崇爲學務大臣王士珍爲陸軍大臣薩鎮冰爲海軍大臣沈家本爲法部大臣張謇爲農工商大臣楊士琦爲郵傳大臣達壽爲理藩大臣梁敦彥嚴修王士珍薩鎮冰張謇未到任以前外務大臣著胡維德暫行署理度支大臣著紹英暫行署理陸軍大臣著壽勳暫行署理海軍大臣著譚學衡暫行署理農工商大臣著熙彥暫行署理欽此

▲同日內閣奉 上諭袁世凱面奏請簡各部副大臣胡維德著補授外務部副大臣烏珍著補授民政部副大臣陳錦濤著補授度支部副大臣楊度著補授學部副大臣田文烈著補授陸軍部副大臣譚學衡著補授海軍部副大臣梁啟超著補授法部副大臣熙彥著補授農工商部副大臣梁如浩著補授郵傳部副大臣榮勳著補授理藩部副大臣胡維德熙彥現署國務大臣外務部副大臣著曹如霖暫行署理農工商部副大臣著祝瀛元暫行署理梁啟超梁如浩未到任以前法部副大臣著定成暫行署理郵傳部副大臣著梁士怡暫行署理欽此

●兩軍媾和遂不成

袁項城因與革軍媾和無望此次決計擬親率第三鎮南征

●掛白旗者紛紛相繼

據駐紮漢口日艦隊來電云十五日在漢口碇泊之軍艦三隻及在鎮江碇泊之軍艦數隻均掛白旗（二十七日下午七鐘時接到）

●河南宣告獨立確訊

河南諮議局聯合紳商學界已於二十四日宣佈獨立

●張紹曾進京

張紹曾督帶護兵三十餘人於二十三日抵津准於二十五日晉京謁見袁項城外間對於該兩員會見事宜極形注意

●共濟會之會場

中國共濟會關于二十四日 上諭召集各省代表在京開會一節主張南省代表未便抵京有將會場改在天津之說

●鳳山陸鍾琦均蒙賜謚矣

已故廣州將軍鳳山及已故山西巡撫陸鍾琦均奉 旨賜謚鳳係剛節二字陸則文烈二字

●最後之借欵成立

月之初七日政府與德法比三國銀行訂定借欵合同內寄係欵額九千萬法蘭年息六厘以全國收入爲抵押云

上海專電

●北軍猛攻漢陽

據漢口來電云兩軍和議迄未成立官軍決意開始總攻擊已自二十日起猛攻漢陽革軍亦遂應戰但雖激戰多時因漢陽防備尤爲堅牢仍不易畧取也（二十七日上午接到）

●滬軍已向南京進發

上海革軍政府飭派駐滬革軍一萬進往南京助攻官軍就中一千係舊有軍隊餘均爲新募軍又聞駐滬軍隊二千已坐滬寧火車進發

●馮汝騤自盡消息

江西巡撫馮汝騤前被革軍拘留刻聞馮於二十日服毒自盡

●中華銀行出現

滬軍政府現已開設中華銀行聞資本計五百萬元

●廣東軍隊一律降附共和政府

水提李準陸提龍濟光等頃亦偕同水陸兩軍歸降革命政府並參與一切

●殘留軍艦之降附恐後

二十四日巡洋艦海容海籌海琛及水雷艇一隻在九江附近卸去提督旗掛革命旗又砲艦楚裕及某艦在安慶上游二十英里之處亦均卸去龍旗

●會維持租界中之秩序

駐滬中國實業家及富紳等昨在英領事署開會商議維持租界秩序辦法（二十七日上午接到）

南京專電

●死抗之官軍一萬人

阨守南京之官軍尤爲強烈該軍主力約一萬第九鎮之步隊四標砲隊一標工程輜重各一營及馬隊一標均在其列

●稅務司示諭各輪船

鎮江海關稅務司告示略稱本埠革黨要求自下午五鐘時起至翌早七鐘時止輪船通航本埠若有形跡可疑之輪船即當扣留盤查云云

●滿人之慘遭戮斃

南京城中滿人被戮者無日無之十八晚被戮斃者不下三百人駐防旗軍及其餘滿人等惶懼異常現已紛紛北散

煙臺專電

●准開臨時議會

蘇州都督程德全准於月杪開臨時議會諮議局議員及各埠民政長官均應列席（二十七日下午接到）

●革軍軍艦巡緝沿海

革軍軍艦舞鳳號現已拔錨巡航山東沿海防範盜匪

●獨立後之外交

山東都督孫寶琦電致煙台軍政府祝賀新政府之成立並申明特派交涉委員辦理商埠一切事務等情

●軍政府之後援

上海軍政府電致烟台軍政府署稱於有事時尚當增派軍隊以資援助云云（二十七日下午接到）

要聞一

●內府欵項一律停進

皇太后以軍需浩繁部庫支絀非切實撙節不足以濟時艱因於日昨面告監國飭令度支部將每月應行呈進之欵由十月起一律暫緩進呈并諭內務府所有內廷一切供張均飭切實撙節應領之欵概由內庫發給毋庸赴部支領云云 又聞皇太后前因亂事未平實行減膳一節茲得內廷消息現在外膳房業由十八日停止進膳矣

●監國倚重資政院議員

監國攝政王以資政院議員現值國亂之時盡心籌畫力扶危局深堪嘉尚昨特面諭李家駒院長飭令傳諭嘉勉以昭激勸

●慶邸之平穩政見

慶邸對于此次亂事力主和平謂當今之世平定內亂萬不可專恃軍力云云此次釁亂之始親貴中有主張專用兵力撲滅者見禍機日迫又有主張逃遁者並有無知識之旗人主張殺盡在京之漢人者種種下策慶邸僉斥爲荒謬故現在皇室尚能安全無恙京師得以平靜者據箇中人云皆賴慶邸一人之鎮定所謂老成持重此言可爲慶邸道之

●今日之袁項城

今日之袁項城可謂相待之優渥于極點不復如當年出軍機時矣監國聞項城之言來而終不來也乃欲使朗貝勒振貝子迎之後某王謂恐外間不知必有貝子貝勒已逃等謠言與大局關係頗大乃改議仍令院忠樞前往迫得項城定期來京之信貴族中無不欣欣色喜故名爲任賢良等實則任於府中以示患難與共之意耳 又聞二十三日下午北京西車站中外官紳踴躍如山如海加之巡警隊步軍統領兵隊排列整齊其時袁克定（即項城之公子）及第一鎮何統制姜提督及國務大臣與各官出迎袁宮保時交五鐘半火車到站下車之時有二百強壯之兵帶腰刀護衛袁項城緩步徐行向衆悠悠答以點頭禮笑容可掬舉即乘馬車去矣此袁項城抵站時情形也

●旗餉停發之近耗

聞度支部昨日集議十月分各項發欵一切辦法據云預算不敷之欵爲數極多擬將各旗營餉暫停一月俟議後即行說明理由布告各旗營俾知國[illegible]已之苦衷云

天仙 開設在小北 天桂 開設小南 孫桂秋 擇吉 天興 開設 四 鳴盛 開設 筱來鳳 名譽又因各

456

洋行食市

	正金票	老頭票	粳米	小米	包米
五吊一	四吊六二	五吊一二	十三吊	六吊	三吊四
三十元二	十一元四	三十元	二元四	一元七	七角
二十八元	十一元五	二十七元	二元二	一元三	七吊四
三十五元	十一元四	三十五元	十七吊五	八吊五	五吊八
二十九元	十五元七	三十元	十八吊	九吊六	七元
[illegible]	十一元〇六	二十五元	六元二五	四元	二元九

	小麥	洋麵	豆餅	豆油	鹹鹽
五吊九	六吊	十二吊	二吊八	四吊八	一吊三
一元六	一元六	三元二	一元四五	一元四	二元一
十二吊	十三吊一	五百四	一元四	十九吊八	一元八
十吊	十吊〇三		一元四	九十吊	二元
九吊七		二元四	一元八	一吊七	七元
四元八	四元二五	二元八二	一元三二	十三元四	三元五

往上海定期輪船廣告

西京丸 九月廿九日晌午開（日曆十一月十九日）

神戶丸 十月初二晌午開（日曆十一月二十二日）

頭等票日金四十圓（一去）日金六十四圓（來往）

二等票日金二十五圓 同 四十圓

三等票日金十圓

本事務與及在營口遼陽奉天鐵嶺長春各站均可發賣聯絡船車票

兩輪船現均備有無綫電信以期送信迅速而謀乘客之便利

上海到 大連開 上海開 大連到

每禮拜五 每禮拜二 每禮拜三 每禮拜日 每禮拜四 每禮拜二 每禮拜六

南滿洲鐵道株式會社大連埠頭事務所

日本郵船會社汽船廣告 由大連埠頭起

高砂丸 華九月二十七日 日十一月十七日 晌午開 往門司神戶橫濱

淡路丸 華九月三十日 日十一月二十日 後四點開 往烟臺大沽

酒田丸 華十月初一日 日十一月廿一日 前十點開 往太沽

相模丸 華十月初二日 日十一月廿二日 晌午開 往門司神戶

日本郵船會社代理店 三井洋行大連出張所 電話（二一〇）（四六〇）

乘船票由本出張所發賣如有乘客請至本所購買

大阪商船會社廣告 由大連埠頭起

臺中丸 華九月二十九日 日十一月十九日 前十點開 往門司神戶大阪

臺南丸 華十月初二日 日十一月廿二日 前十點開 往門司宇品神戶大阪

開城丸 華十月初六日 日十一月廿六日 前十點開 往門司神戶大阪

嘉義丸 華十月初九日 日十一月廿九日 前十點開 往門司神戶大阪

城津丸 華十月初十日 日十一月三十日 晌午開 往鎮南浦仁川木浦釜山長崎

安東丸 華十月初四日 日十一月廿四日 前九點開 往仁川木浦釜山嚴原鄉之浦長崎

○發賣日本鐵道各處要站聯絡船車票

大阪商船會社大連支店（電話二二〇番）

度支鹽運兩司維持市面廣告

近因鄂省亂事謠言蠭起市面恐慌銀根異常吃緊度支鹽運兩司均為維持市面起見日昨通電各屬凡屬一切納稅之欵一律改收大清交通兩銀行東三省官銀號鈔票無須徵取現銀俾留現銀以便周轉市面云茲將原電照錄於左

各府廳州縣衙署及稅捐釐補徵各局現在市面銀根甚緊現洋留在本境周轉所有應徵之錢糧稅釐各欵一律收用大清交通東三省官銀號三家鈔票不必徵取現洋如無鈔票之處聽民自便不得勒捐仰即轉飭所屬一體遵照度支司鹽運司泌

▲吉房出售▼

大南邊門內路西色家胡同路北第一大門住宅一所兩院七十間一併出售如願購者請至本宅面議若有租賃兩院或一院者均可

色宅主人具

廣告

請士紳仕商各位鑒敬啟者當此時事多艱到處遷移頻仍同人等顧其禍起意外避無樂鄉豈堪坐視傍觀如同吳越茲擬共同特籌格外妥便辦法以備各位來往居寓之用伏祈脫去客氣隨時隨便惠臨賜顧是盼

計●開●辦●法●

一 無論住宿居寓一天兩頓每日每位自一圓至二圓半若用晌午則另領五角

一 被褥器具浴盆皆極清潔完備東西洋菜烹調精美並聽尊便

一 搭車上船以至搬運行李等件均期加意慎重照護無悞

一 車站馬頭均派有櫃夥照料迎送

遼東ホテル 花屋ホテル 吾妻旅館 春田旅館 桑島館 同人拜啓

萃華新銀樓廣告

本銀樓開設奉天城內鍋行西銀行衚衕座北向南門面五間開張有年貨高價廉久蒙各界諸君惠顧今本樓不惜重資改修樓式門面金字招牌添請各省出色名師專做赤金紋銀新式滿漢首飾無不精巧工資格外克己舊飾回換不折不扣童叟婦女無欺賜顧者請認本樓牌匾無悞

本樓主人

飯塚工程局

▲包辦一切工程

▲發賣所用工程材料

本局 大連

分局 營口 奉天 長春 湯山城 安東

瑞光木局

本木局新運到安東鴨綠江產出紅松各種木料各種板片價目從廉如有用者即時送到決不有悞特此奉告

設在奉天十間房路南

日本電話一五二番 清國電話一五二號

東瀛第一 常備神藥仁丹

●靈藥仁丹

▼旺盛元氣 ▼排除疲困

▼豫防昏倒 ▼能止喘渴

▼化食消毒 ▼起死回生

名聲嘖嘖中外不見其匹請立刻購取以備此事機

仁丹者實軍人官員紳士淑女學生等之

各界必備之神葯也

大日本醫學大博士 三輪 井上 兩大家合議靈方

▼仁丹尚治

●水土不服……●腹痛吐瀉

●酒醉船暈……●卒中昏倒

●虛弱貧血……●時行癘疫

●食積不消……●傷暑中寒

●精神鬱結……●頭痛目眩

其外一切危急諸症服用此丹則能消毒除疫眞有起死回生之神效

▲以故雖現無病之人

●上船搭車 ●出遊行旅

●演說談論 ●聽戲酒宴

●訪人請客 ●時疫流行

等時宜須攜帶此靈丹寸時亦不可離左右也

大日本陸海兩軍醫總監 保明卓効

仁丹價目

最小包 日金五仙

小包 全拾仙

中包 全弍拾五仙

大包 全五拾仙

添盒 [illegible]

革命大亂彙報

●宣誓日期之末●發布以此

十九條重大信約在太廟宣誓日期已由典禮院奏上聞暫留中資政院聞之咸爲詫異或者俟袁總理之來然後宣誓乎否則明諭昭昭在人耳目豈有中止之理

●新內閣遲未出現原因●

因袁項城仍固辭總理大臣現方降諭勉留故組織新內閣尚須少待一二日也

●外人干涉各省獨立之警耗●

京函云近日聞外交團於某處連次會議以中國政府國庫既無一錢財源亦懸罄而各省又紛紛宣告獨立如山東近日之要求本省財政不能外用一條自表面觀之意義殊不明瞭若各省均互相效尤中國政府既失其財權必不能擔任債務而革軍又復勢力紛歧各省不能合一將來分崩中土爲十八國不能擔任此鉅大債務更若年內戰事不停各省不能合爲一致則各國宜有最後之處分云云又聞某國博士倡言云今年之債款中國政府既無能償還而民政府又分爲十數國有意賴債則當速合各國爲最後之干涉以土地爲質云

●追紀湖南光復時情形●

▲黃軍門殉難與余撫潛逃

長沙未失守以前新軍由小武門入見巡防隊謂之曰凡我同胞如願歸漢者左袖加白布爲號不願者聽後即排隊至黃澤生軍門(即忠浩)私第門者入告黃泰然處之不爲動尋即被害後經軍政府昭雪之爲出示曉諭居民云查黃君忠浩本我湘豪傑之士原應請其同襄義舉無如以軍事上之計畫而竟遂至不能不然此本都督所深悼惜凡我同人皆當鑒諒現已飭令厚殮一切皆爲料理以表愛敬豪傑之心合即通行曉諭一體知悉切切此諭云云新軍復至撫署謁見余誠格即便衣在三堂上立談新軍都督焦達峯副都督陳作新稟中丞云此次湖北省城宣布獨立組織民國軍政府想大帥當已預聞湖南亦當効法故來請大帥示余撫對衆宣言曰君均有遠志甚好新軍代表云大帥既亦贊成何不明示鈞諭俾得遵行余撫唯唯即退入由後園偏門逸去嗣聞余撫與其封翁及眷屬僱民船逃逸被新軍偵知追及靖港(距省六十里)將其封翁及眷屬放之使逸余撫亦未捉歸當倉皇出走時印實未帶出乃其奏報則謂失落于湘水中恐將來湖南有兩顆巡撫印

●類而不類之大員三●

▲程德全知大勢不妙乃使人密與革黨約且有種種要求革黨皆允當起事之日程傳見司道忽聞外間起鬨詢何事曰革軍至矣程遽起曰表同情表同情我首先不認政府即毀其大帽裂其補服以出迎司道皆效之惟藩司左孝同仍衣冠痛哭以去此當日目擊情形者所述也尤奇者前數日因巡警道家眷遷徙程聞而大發雷霆定欲參辦乃自已一變而爲大都督矣(謂昨日今朝大不同)蘇州一時呼爲兩截程德全

▲桂春滿洲人中在北京臨時保人命險者不少以爲如此外人便可保護甚至有僱外國人看護家室如桂春是也日則至家夜且遷避其狠狽之態迴非在民政部大言炎炎比矣時桂春亦不過爾爾

▲馮汝騤對於江西紳商請獨立即刻批准而又云俟獨立成後再嚴行取締相傳以爲天下奇談

●是或吳祿貞被殺之一因乎●

吳祿貞之被殺實爲扣留運軍械車三輛與麵包車一輛以備緊急之用並無他意而第一鎮軍人疑係吳將效灤州當日之行爲於是密約數人刺之云

●議員之詭譎如此●

自十六日以來資政院議員紛紛他適本報目爲抱頭鼠竄猶是稍存忠厚之言也今聞他適之議員皆挾巨金以去一方面爲政府運動一方面免受輿論攻擊事平尚得回北京取得功狗資格事不平亦不失爲田下守財翁云

●中國健兒一席話●

東京朝日新聞云中國留日學生三千人聞清政府以袁世凱爲內閣總理欲借其力以剿平全國之革命軍人人皆抱不平初十日午前九時在牛込高等演藝館特開中國健兒會赴會者八百人並請章炳麟赴會演說激昂慷慨頗極一時之盛其議決之第一事即爲斬慶親王茲述其演詞之要曰滿政府因此次革命與法比兩國結借一億五千萬元之密約其不知恥也甚矣曩日資政院議員因鐵道借款建議斥逐盛宣懷且欲處以斬首之罪一外債主張以袁世凱陳夔龍兩人秉國家大政以爲可保兩政之調和不知此兩人者實皆慶王之私人也不但能調和國政且爲滿漢兩族衝突之導火線夫既以鐵道借款欲斬盛宣懷今既有此一億五千萬之借款焉能不斬慶親王乎現在資政院議員實爲政府之走狗不當認爲吾民之代表即就其十二條憲法建議案言之其第一條所謂大清皇帝萬世一系者吾人固已不欲奉戴滿清皇帝且清帝今日已將拋棄帝位而避難於滿洲勢必讓還北京於吾族即資政院議員會爲勉強調停之計亦必要求清廷調回漢口軍隊組織共和政體暫推清帝爲大統領俟經過一定年限之後再舉中國賢才爲大統領云云議定後即電通於資政院及各省諮議局其致資政院電文云今清廷以袁世凱陳夔龍秉國政諸君豈不知此兩人爲慶王之黨人而猶信賴此形式的無用之改革乎法比借款之條約又增加人民之負擔前此鐵道借款已足以亡國今又多此一借疑諸君竟不聞乎論豈尚足爲人民代表乎前既決議請斬盛宣懷今何不敢請斬慶親王乎致各省諮議局電文云資政院無恥不抗議法比之借款是當認爲政府之走狗不認爲國民之代表此時國民當以抗拒納稅爲後援

●追錄官革兩軍戰爭情形●

▲九月十日之戰

官軍在漢口於九月初十日午前八時十五分在大知門西交叉地方之野砲陣地攻擊漢陽及中國市街約發砲二十次革軍未嘗應戰官軍又野砲二尊以移至由西交叉地方至玉帶門線路上三百米突一棟家屋之傍又發砲二十次革軍仍不應戰是日遂告休戰

●關於官革兩軍戰爭之餘說●

▲革軍政府支部之喬遷

革軍政府在漢口支部本在中國之太平館昨日遷移於四官殿而革軍政府之本部糧食彈藥均極豐滿軍紀且嚴肅誠爲官軍之所不及

▲革軍砲彈悞及俄艦

九月九日官革兩軍之激戰革軍由武昌砲台發射重砲本欲擊官軍其中有一發誤及在俄租界江岸停泊之俄艦偏綷俄艦長送照會於革軍府本部請此後發砲時務宜注意以防誤傷云云

▲革軍憤恨德人之由來

自九月六日官革兩軍之戰鬪以來德人凡革軍之情形陣勢多被德國海軍士官窺測在法租界之最高地方鳴鐘送號以達官軍又强令在德國租界內居住之商人供送物品於官軍向革軍一切供給勒令斷絕此革軍憤恨德人之所由來也

▲官軍之掠奪

九月九日之市街戰官軍乘幾分勝氣進兵於街市中凡遇市民所存商品及避難者所置物件被官軍掠奪一空市民憤恨官軍之心於焉大熾

●第一鎮回駐清河●

第一鎮之兵運回清河其中有未乘車者在瑠璃河一帶行劫

●濟私假公之陸軍部●

近畿各鎮自歸陸軍部直接管轄以來其弊端較前尤甚即以採辦軍服一事言之在昔糧餉局未撤之時其所謂扣頭者已有二萬餘金之多近來廕壽兩大臣及其司長文華易廼謙蘇錫第等公共以其私財開設一軍衣莊其招牌之名曰洪勝包辦各鎮軍衣任意浮取而對於各鎮所呈報之軍衣價目部中絕不挑剔以是各鎮對於部中亦復相忍無事其所損失者爲國家而渠等所開設之洪勝每年至有八九萬金之盈餘廕壽諸人之分潤年可萬餘金其洪勝軍衣莊之場所在天津自鄂變起該部之軍糈司竟用公文照會直隸巡警道飭令保護其濟私假公有如此者

●各處電報局之被革軍佔據說●

廿一日南京館友來電云是日省垣電報局接各地電報據云浙省寧波鎮海電報局已於十三日早晨歸革軍蘇省常州屬無錫電報局是夜被佔鎮江電局十八日早晨揚州及南通州等處電局同夜歸革黨臨黨河口電局十九日夜歸革而閩省福州電報局十九日早革黨所佔云

●廣東宣告獨立之條件●

二十一日廣州電云粵省各團體代表十九日集於諮議局開大會議決以下事項(一)歡迎民黨將組織共和政府臨時機關(二)宣佈共和獨立之事電告各省及各國(三)向來官吏之如願新政府充官者允之但須對於中華民國將盡忠之事先行宣誓(四)滿人與漢人一律待遇(五)須招回新軍在省垣付給槍械子彈又召集解散兵丁及巡警巡防隊照常服務(六)各界人民安就業新政府担任保護(七)向來辦理粵省財政當道非對新政府繼任之後不得卸任(八)放赦罪囚以冀其改悔(九)對於在省垣及各屬之徒黨一律不問已往之犯罪(十)訓練民團事宜聞該會議成立此等議案即行揭揚獨立旗且宣布剪髮令又某某三名(內有旗籍者)將該公文印篆送呈張堅帥然因張帥堅辭不受革黨直推舉某某等(原電不明)爲都督軍政部長等佈置一切云

●民心因謠傳而惶惑●

營埠現下蜚語紛傳或謂軍艦數艘日內當來攻或謂革黨數百人定於陽歷一一十三日中日爲十二日一齊起事居民因之益增恐惶

●雲南又獨立矣●

聞內閣昨日接滇督李經羲電謂滇中軍民已公舉經羲爲總統迫不得已暫行應允其電文語氣大略與程雪樓相同政府電覆之文亦與蘇撫相同尙望其竭力招撫云

藤田 奉天 電話

▲專運天下名廠眞貨▼

●金銀鐘表金剛石及各色寶石首飾手戒表鍊墜眼鏡

●樂器文具化粧具皮貨皮靴旅行用具裝身用具

盛長

神效淸毒丸

此藥專治諸般疔毒惡瘡癰疽發背對口搭手作痛作癢無名腫毒未潰能消已潰拔毒又治楊梅瘡疳魚口便毒倒反天疱天泡瘡梅毒痃男子玉莖生瘡婦人陰痛作癢一切毒淋下疳服之大有神效每盒六角

天和藥房

洋行　北門裏街　四二
●各種工廠用機器各匠傢俱農具度量衡器保險銀櫃
●客店賬房厨房專用鐵器傢伙各色油漆顏料電燈電
●鈴機器材料等件五金雜貨一概俱全不誤主顧

京　藥局
滋陰補腎丸
北京農工商部註冊　奉天商務總會立案

大營長　地方　北風晴　北風概晴

東三省新聞

◎奉　天◎

●保安會會議財政籌欵方法

奉天國民保安會會長議長及各部部長參議員均已舉定惟茲事体大需欵甚鉅亟宜預爲籌備茲聞日昨已在諮議局召集各項人員開秘密會議公議籌欵方法因事關慎重外間無從探悉云

●黨人組織急進會

奉省各種黨人因鄂省起義後各省響應大局岌岌特在諮議局組織聯合急進會昨日成立正會長舉定張君榕副會長舉定柳君大年張君根仁李君德瑚並舉諮議局議長吳君景濂副議長袁君金鎧充參議云

●電催兩司使迅速回奉

督憲以國民保安會八部內舉定之交涉司許鼎霖司使爲外交部長新任提法司前勸業道蕭應椿司使爲實業部長許司使現在資政院蕭司使亦請假回籍故於日昨特行電催兩司使迅速回奉以便籌辦各項事宜云

●須發防營軍械

新招中路巡防營業經徐帮統在遼招足二營編練成軍造具清册呈報督憲請發給軍裝子彈茲聞已飭軍械局須發七密里九口快槍一千枝子彈三十萬粒於日昨由南滿火車運往遼陽交該帮統祗領發放云

●部咨暫緩裁併防營

督憲日昨接奉陸軍部咨開[illegible]前據度支司奏准宣統三年預算案內各省奏明綠營巡防隊碍難裁減當此時局艱危綠營巡防隊可以輔陸軍巡警所不及應即一體緩裁現在督憲除通咨吉江兩省外並札飭營務處及各司道一體知照云

●預備陵寢祭品

十月初一日爲東北兩陵大祭之期現因祭期將屆故日昨由三陵衙門管理祭品各員備辦牛羊及各項祭品以便屆期恭送兩陵致祭云

●汪提法到司視事

提法司一缺日前奉旨以勸業道蕭觀察升署現經保安會會議以該觀察係勸辦實業人員並無裁判資格不勝司法之任當稟請督憲另行奏署故督憲電奏以高等檢察廳汪檢察長升署該檢察長奉諭後已日昨到司接篆視事云

●邊外酒商呈請弛禁

內界燒行因稅務較重故不准邊外一帶燒酒內運恐燒行受其影響日前洮南海龍等處各燒商來省稟請勸業道弛禁邊酒內運照內界燒酒一体納稅通融商業惟不知果能邀准否

●同善堂發給寒衣

西關同善堂原爲育養老幼貧民而設現歸警務局經理將附設之棲流所改爲工藝教養所現屆冬令天氣寒冷故日昨該局轉飭同善堂凡在所學習工藝者前已發放棉衣其未入所之殘廢貧民共有若干應即查明數目按名發給寒衣以示體恤云

●通飭繳驗三園戶管

度支司以清丈旗地三園升科章程除城鎮街基免其升科外其餘各項園地均應歸入清賦案內辦理並須將戶管呈驗存案換領大照乃各屬多未遵辦現將通飭各府廳州縣曉諭人民一体遵照毋得故違云

●飭知糧石出境辦法

督憲以本年夏間霪雨爲灾河水漲發各屬秋收歉薄故諭禁糧石出境現雖新糧上市然被災較鉅之處民食仍屬不敷現已飭令營口道轉飭復州等處局卡一律查禁雜糧不准運出惟過路之糧不得藉口阻止仰即遵照辦理云

●議結安奉線轉運中國官物辦法

日昨交涉司呈公署略謂案照安奉鐵路照約准其改良作爲轉運工商貨物現已工竣開車經本署司會同郵傳部派委阮部郎維和與日領及南滿洲鐵道株式會社委員等議定該路關於轉運中國官用各項貨物應行減價辦法六欵彼此簽字蓋印遵守在案除印登官報分行外理合印刷五分具文呈請鑒核並請分咨外務部郵傳部稅務處總稅司備案須至呈者

計開辦法六條

一、運軍用製造機器及建築物料應臨時酌減價

二、運用鎗炮子彈餉械及兵士軍裝軍服馬匹等均從減收半價

三、運解中國犯人及護送人經過該路應減收半價

四、各學堂學生年假暑假及旅行來往該路應減收半價但須有各該校確實証明書

五、遇有官家招募苦工經過該路應臨時酌減價

六、運地方公益慈善需用品物及賑糧災民等該路願隨時酌量免

以上條件以中文爲憑

◎營　口◎

●保安會之效果

近來謠傳蜂起各處商民雖不振動然較之從前難免惶懼景象頃因國民保安會成立商民各界爲之一靜市面交易不似從前窒滯矣

◎鐵　嶺◎

●鄉民之驚擾

本邑秩序本極整齊因造謠生事者故作驚慌之語欺騙鄉愚以致以訛傳訛草木皆兵昨晚邑南桑園嶺民團無故放槍數十聲城內羣相驚訝幸巡警四出巡邏毫無動靜至今日詢之該村亦皆莫明其故

●師範學生紛紛請假

本邑學界對於南省乱事主持鎮定主義惟師範學生有八十餘名現已請假而去其中五十餘名皆係父兄喚回故勸學所督將該校解散云

●金融機關活動矣

大清分銀行現存銀元八萬餘元日昨又由奉天解到銀元五萬元共計十四萬餘元現欵既足兌換敏捷從此金融機關可望活動矣

◎岫　巖◎

●州議事會定期開會

州議事會及參事會租賃南門裡鑲紅旗官廳現已收拾整齊昨特通知城鎮鄉各員准於九月二十六日開會云

●金融恐慌之現態

本城各商號向出憑帖乃近因輾轉應付現洋鈔票均形缺乏加以金刺史離任時兌去現銀洋四萬元之多故近日市面銀根異常緊急大有不能週轉之勢云

●馬隊改編步隊

東關巡防馬隊自去秋移駐以來頗資鎮懾商民稱頌之聲時有所聞惟刻間該隊兵紛紛賣馬聞係奉上憲公文已飭改編步隊矣

◎安　東◎

●安東保安會之成立

本月二十四日安東縣之官憲紳商等開會於商務總會由大家協議關於保安會組織方法前安東縣知縣陳大令在會場說明保安會之宗旨茲錄其要件如下

一、定名爲保安分會

二、本會當以當地收入之雜稅充之從此不能再交奉天官府

三、施行前二項當派遣代表赴奉天面謁總督請其允准

四、在官銀號不能交換之紙幣商務總會必代爲管換

五、關於道台衙門支出二萬元之事件

六、革黨蜂起時速掛白旗之事件

以上第三項中所指之代表者已由大家推舉巡防營統領馬自治會議長劉商務總會總理王三人於二十五日馳赴奉天矣

◎開　原◎

●招募巡防隊

紳商各界以近來人心惶恐特於日昨稟請陳大令會同警務長議定保衛治安方法擬即籌招募巡防兵六十名晝夜輪流巡邏以防不虞聞於二十四日開始招募應募者頗不乏人云

●警務教練所考試畢業

巡警教練所于客歲八月間招有警務生四十名限期一年卒業現在已屆期滿故縣尊陳大令日昨親赴該所考試各生程度云

◎遼　陽◎

●中學堂無故解散

中學堂學生百餘由昨晚全體解散緣該生等均係富家子弟致乘此歸家以叙天倫樂事雖經該堂教員校長苦口解說終歸無効嗣經監督史曜乃刺史到堂訓勉而各生亦一味蠻橫不肯聽從故祗得任其解散云

●新募防營給發槍枝

新募之巡防第七營已派定駐紮本溪因槍枝未發故終日散漫無紀市面秩序頗形不穩緣該兵均係新募加以無賴居多茲悉今早八鐘該營已將槍械一律給發該拔隊之期已近遼屬市面可以安堵云

●招募巡警

警務公所爲節省經費起見于八月間實行裁減巡警五十餘名所有崗位酌量裁併現以南省變亂不靖巡警不敷分布昨經警務長高君稟請[illegible]史直刺撥欵續招三十名以[illegible]現狀云

●銀元缺乏

遼屬金融機關因聞湖北亂事本省鈔票幾乎不能通行[illegible]當道竭力維持尚不至一[illegible]塞惟近來交易場中祇有[illegible]而無銀元耳

◎長　春◎

●商務會招兵原因

自南省革軍起事後長春各界人士無不惴惴恐懼緣慮本地鬍匪乘間滋發擾亂治安嗣經何太守諭飭商會招募兵丁辦理商團故該會即令各商號出兵一名於二十四日發給每商號快槍一支子彈四匣如號中無相當之人准其出銀六兩另行招僱云

●保安會定期開會

保安會日前公舉孟道爲會長嗣因孟道決意不允故改舉何守爲會長已誌昨報茲聞該會二十五日接到奉天公署來電仍令孟道充會長故即於晚間八鐘時邀集各界在自治公所另行會議仍以孟道爲正會長何太守畢維垣副之薛蔭堂張叔平爲參謀其餘由自治研究舉出六人宣講所舉出二人中學堂舉出五人勸學所舉出一人皆爲各部參議定於二十六日開全体大會云

●巡警有加餉消息

警務長康儒夫以近來城鄉各警多有請假他就者究其原因皆爲百物昂貴站崗一月所得之資除伙食零用外無以養贍家室故相繼請假辭職爰即稟明道府兩署擬自十月初一日起城巡每月加銀一兩鄉巡每月加錢伍吊以示体恤云

●府議事會勘定房屋

府議事會議員已將次選擧完竣其會所因籌辦所尚須佔用月餘故議定暫借馬號門外業經停辦之衛生醫院（公善堂院）爲會所俟將已次籌辦所撤銷再行遷移云

●[illegible]埠市面漸臻繁盛矣

[illegible]組織興業公司即時動工作[illegible]各房現在北門外一帶各戲園澡塘及平康里各房均來同時工竣即東西馬路亦將完工爲時僅及兩月而該埠氣象已煥然一新矣

◎吉　林◎

●獨立聲中之吉林

吉林諮議局此次招集議員並各紳董開大會一次其決議之件係以政府勢力薄弱不能行其政令凡吉林省之事吉林自當設法處置設若政府不能容我等之決議或有他種要求必以以上事件拒絕之現已電致北京政府並促其回答

●鄂亂影響已及吉垣

吉林因鄂亂不靖商民異常驚恐以致糧米銀元現銀等項價值陡漲不肯低落雖經官府屢次示諭安民乃謠言蠭起不報過止聞日昨銀元現銀又增價些許矣

◎黑龍江◎

●窮邊極陬之保安會

黑龍江地方向極因陋人煙稀少常對於他省事變仍爲世外桃源惟於日昨聞奉天保安會成立黑省官民亦發起保安會現已開會擧定該省巡撫周樹模爲會長壽海山爲副會長陸軍學堂總辦孟平亦於開會日登台演說異常壯快云

各埠銀錢

地	日	銀數
長春	九月廿六	五吊八
公主嶺	七月十六	七十[illegible]元
鐵嶺	九月十八	十一吊二
奉天	九月廿七	九吊三三
營口	九月廿六	九吊六[illegible]
大連	九月廿三	[illegible]

地	日	米
長春	九月廿六	四吊二
公主嶺	七月初九	一元三三
鐵嶺	九月十八	七吊六三
奉天	九月廿七	一元三 六吊四
營口	九月廿六	九吊
大連	九月廿三	三元九八

[illegible]

廣告

●盛京時報館告白●

本報自出刊以來於今數年頗蒙各界所歡迎銷路亦極暢旺故此次特行放大篇幅改良報料以符閱者之盛意惟報雖改良而價仍照舊恐內外各埠閱報諸君見本報加張致懷疑意是以特爲聲明以祈雅鑒

本館現在力加整頓改良一切所有篇幅報料均求整齊省城及各埠 諸訪員諸君應体此意此後訪稿務須新穎更宜確實篇幅放大報稿亦宜加多是爲至要此佈

現値中國立憲時代上下之情本宜通達方成立憲機關本館自開設以來每日接到來函不下數十件而咸關人名譽或誣事等詞是非直曲本館概不得知又不忍不採擇登載今擬備告白欄之一小隅專供此等公衆登載之便以期下情上達而稍助立憲機關焉其一切干槩本館及各分館均不承担請覓原登人自行請問及外埠本分局訂登者其刊資亦照此例核資槪不多取特此聲明以佈週知將此等廣告價目列如下

每一百字

登一日 一元	登三日 一元五	
登一星期 二元	登二星期 三元	
登三星期 四元	登四星期 五元	

大々輪唉福壽草苗ノ分讓

新年ノ飾花盆栽トシテ珍賞セラル、ハ福壽草ナルガ今回長野縣下高井郡延德村ノ宮島銀兵衛氏ハ同地有名ナル岳北産ノ福壽草ニテ極濃黄金色ナル大大輪唉ト認メタル強苗五本宛ヲ一組トシ一組毎ニ送料箱代共實費廿錢ヲ送ル同好者ニハ明細ナル栽培法ヲ添ヘ枯死セザル樣充分ニ荷造リヲナシ何處迄モ送リ届ケル由ヲ本社ヘ通信アリタリ

火柴廠

中國爲何自不設立火柴廠因所出樹木可作火柴甚多而東省更夥近來最新式之火柴廠皆用敝廠之機器敝廠係德國京都栢林著名之廠名曰羅倫機器廠英文名 A. Roller, Engineering Works, Berlin, 如欲知價目及他項詳細者請函致上海江西路十號百録鋼廠聯行德意志萃成機器公司當即照覆可也

經理張經貫啟

吉林地方審判廳

得知存案人盜匪徐殿臣福南鄉頭牌二甲拉拉屯因今春被火災逃出四家任意而行不作好事橫行覇道欺族滅戶前非不改無人敢惹爲此報明貴廳見報速札本地巡警解獲速送至吉林事歸前案特報切切須至呈者

遼陽名花可羨

遼陽頭等聚美南班新到金花紅寶金鳳仙寶鳳四寶玉蘭小峰金寶花五寶等江蘇人也善歌善舞爲酬應茶資仍取壹元下餞在內近因天氣寒凉故各房間火炕齊開茲有花玉蘭年十九歲頭光脚小性情和氣作家之道誠實之可靠也因父母恐悞女終身有擇配之意且而身價尚可通融此請 遊客雅鑒

香味馥郁

不二 敷島　芙蓉 大和　朝日 金鐘　洋美人 駱駝　斯達 雙仙鶴　捷利 利利　蜜蜂 琵琶　元寶 錢龍　各種煙草

價格低廉

東亞煙草株式會社

新出 優美睓子

九重黑 芝蘭綠

兩種香皂係以最新化學法並用貴重材料在自工塲經老練技師監督加工精製

此香皂之特色能使皮膚艷美其馥郁芳香永留肌膚故其物美價廉直勝於價值一元一塊之香皂 須購買試用方知價値低廉物色豊厚也

東京尾澤製 全治水 癬瘡神藥

藥種賣藥醫療器械商 奉天城裡鐘樓南大街路東 長壽堂大藥房 日本電話三十四番

世患癬疥者不少。外貌醜惡。癢撓不堪。其煩不可忍。或流黃水。或出白膿。蛇皮魚鱗。有治而不見効者。癬瘡性頑。有久年不難治之疹者。若有如是能治之癬。速用本堂所製全治水。可以去久年之患。此藥水乃本堂秘製。內外馳名。專治乾癬及濕癬。陰囊濕癬。手皮魚鱗。臁瘡膿疱。久一頑癬。疥癬癢瘙。痞瘡塗髮。穀嘴瘡蛇纏毬風等症。無論男女老幼。不切拘年近起。俱用此藥。附患處。輕者五六次而全愈。重者亦不過三四瓶。絕再無發此患。雖多年惡癬。亦能斷根。百試百驗。一無所誤。真癬症除根之靈藥也

發行目錄

東西兩洋醫用藥材 東西藥用丸
散膏丹諸藥劑 馳名芳香膩子官
粉牙粉類工藝理化學用
藥料醫療器及衛生材料
一切俱全不誤主顧

治淋丸

THE ENJODO GIRIN-WAN 治淋丸 淋病消渴新發見藥

節季已至時候變遷舊罹淋疾之人當此朝夕乍寒多有犯症者惟治淋丸一藥效靈著服之能愈舊淋疾並能防不發病如飲此藥者請認明商標到處

延壽堂大藥房 奉天鐘樓南大街路東 長春城內

藥舖設有代售若無代售處可直函知本舖務必將藥即由郵便發去郵費分文不取

歐亞良藥各種發賣

安東縣市塲通九丁目 內田回春藥房 電話二百二十三番

長春北門外 內田回春藥房分房

○長春分房發賣撫順煤

某富商少爺自說

余年幼至二十餘歲身體至極懦弱雖非似映風楊柳之態其弱亦莫甚焉及起臥食睡終不安舒以故在校讀書無力奮免學業未得深造係余自惜自身之況也

二十三歲之時余因身無力如此悞事特自行購買各種外洋藥劑服了八種全無効但偶聞小西次亞燐藥靈隨購兩三瓶服一星期不覺身弱轉機及飲亦增進腦內暈不心中爽快氣力亦見充足以後求兩親允許令余常服以致身體强健

今年二十五歲吾身得此肥胖均係次亞燐之効力實深感謝

次亞燐 最有比較之効力勝於牛乳數倍世人咸知之 其常治各症即 精神衰弱肺病胃病補氣增精滋養身體其他一切

次亞燐大瓶金一元五角中瓶金九角小瓶金五角 總賣處 大阪小西久兵衛老舖且各埠洋廣雜貨舖均代售

奉天鐵工所

並修理發賣建築材料一切 包辦各樣工廠之設備

奉天十間房北路自製鑄各樣應用機器

石川洋行支店

本號自造綢緞布疋並東洋雜貨一概發行

奉天鐘樓南大街路西 石川洋行支店 清國電話五二號 日本電話五五〇號

本店 大阪市東區高麗橋三丁目
支店 廣嶋市研屋町
出張所 上海法界愛豐泰內
出張所 天津東馬路福晋隆內
工廠 岐阜縣稻葉郡茜部村

●湖北彩票第壹百拾八次（開彩八月二十八日） 頭彩六萬圓 總數三萬枚

●安徽彩票第六十次（開彩八月二十四日） 頭彩壹萬圓 總數六萬枚

●大連彩票第九十三次（開彩八月二十日） 頭彩壹萬圓 總數六萬枚

代賣所 奉天小西關南大什字街 福治洋行

長春 半田煤局大減價

本局發售撫順香煤本溪湖柞子煙臺無煙清水煤子揀選頂上爐煤火力猛烈最合舖戶爲炊之用特此減價發售如蒙賜顧者無拘遠近地方告知務必即時送到決不之悞 特此佈告格外減價 再有閱報之家持將本局所登之告白剪下 持告白再來買者格外大減價

設在長春頭道溝便是本局謹啓 日電話四百四十九番

長春頭道溝 高橋材木店

長電話四十七番

材木減價發賣

同木廠 電話三十五番 振替貯金口座大連百九十八號

明判吉凶直示避禍招福之法

天象子判斷人之吉凶如諸指掌並開示避禍招福之法萬中無一錯亦盡人所悉蓋其法以順逆兩氣之數理爲根據推一切 判斷如神絲毫莫悞也 凡仕商各界無論官運財運斷一切事凡願知其吉凶及避禍邀福之法者即乞親赴大連信濃町五十四號（山葉洋行後胡同）就天象子求占可也（一般占斷惟取費金二圓至特別重大問題另行酌量加收）如遠地不便親到者尚可通函求判函內必須註明以下三項（一）現住地）男女（二）生年干支（三）未到現住地以前之住地（函到即日可覆）

工務總會謹告

啓者敝會爲開通本會工人智識起見時于會內設立閱報所一處凡工界中人以及士農學商各界均許入所往便觀覽以廣見聞此佈

恭頌區官緝捕勤能不辭勞苦

法庫西北區官王振鐸由充任以來辦理警務頗爲著成與緝捕一事尤爲註意以致所屬地面均得安度皆王君之所賜前於七月間有該區第一所管界大蛇山子地方村南有黃花嶺大車赴新民正行該處被鬍匪四人持槍攔路劫搶銀[illegible]嚴緝在案而該區官不辭勞苦更裝跟踪步水登山訪至東平縣界俗地名三座老爺廟屯將此案正盜施振東即綽號施九令拿獲並起出原賍押解到法呈送廳署茲經張司馬嚴訊該犯認强搶並槍斃翟秀生等情不諱查此案賍賊遠遁七百餘里尙能弋獲其地面如有似王君辦法而賊匪自然聞風喪胆地面勢必清平豈不皆王君所維持也若王君如此勤奮豈可默而不宜故藉報誌恭頌也耶 本區民人陳喜卿趙蔭東仝具

[illegible]

460

東京專電

●美富豪熱心中國革命亂事

據倫敦消息云美國實業家修瓦布君現在英國協同富紳數名潛助中國革命黨將來可獲得商業上之特別利權聞修瓦布君係著名製鐵公司之總理其目的當在壟斷中國出產之鉄鑛也

●義政府求和

義土戰爭義國軍隊屢次失利茲據羅馬來電云義政府已向美國總統達夫德君要請調停義土戰爭以便和平了結聞當蒙達總統之准許（二十六日下午接到）

●英艦由漢抵潯

南昌一帶地方不靖英艦納丁奎爾號已於十五日由漢口開往南昌藉以保護外人

●英輪運兵抵煙

據二十三日駐紮煙台日領事署公電今晚有英輪某號搭載海兵五十名抵埠登陸保護外僑並聞英國當軸將查看嗣後形勢或尙當派一巡洋艦來烟云（二十七下日午接到）

要聞

●新內閣人物之預想

項城抵京後決意組織內閣外間揣摩新內閣大臣以為袁若登用其親近及屬僚則不足繫信于國民若欲採用黨人雖有濟濟多士然恐政見既異抵觸必多自己故新內閣之各大臣恐不免折衷各派人材而成耳外間所預想者大約如下

外務部　唐紹怡　度支部　陳邦瑞　農商工　楊士琦　司法部　陸徵祥　民政部　趙秉鈞　郵傳部　吳郁生　海軍部　譚學衡　陸軍部　王士珍　學部　嚴修　理藩部　那親王

●袁項城不滿資政院

袁內閣於前日乘京漢特別專車抵京旋即返宅擬稍休息於日內即詣宮門請安惟聞資政院有解散惡耗大不謂然蓋以現在警變告靖正賴資政院為朝廷對待機關從中解和各議員豈可負氣辭職置大局於不顧殊為非計擬入內召見後即親臨該院演說利害勸勉各議員勿存退志是為至要並聞資政院諸公聞項城到京歡忻異常擬開大會以歡迎之

●袁項城答復各大臣詞

昨袁項城宮保在西苑門內預備召見時當有各王公大臣等向項城慰勞一切聞其向各王大臣答復詞畧謂此次朝廷起用世凱實係破格之隆恩然世凱孱弱之軀恐難膺此重寄惟有竭誠矢忠以報聖恩於萬一仍望諸大臣之匡扶俾挽危機以臻於平和等語聞各大臣皆為遜謝不遑云

●美國駐使謁見慶王

二十一日下午兩句鐘餘駐京美國公使親往慶親王府謁見當有外務部鄒紫東胡馨吾曹潤田三大臣在彼接待當即會見密議甚久探係該使奉到本國命令飭詢政府是否有排漢舉動並有無是議慶邸答以決無是議更以二十日上諭証明其誣又聞該使請如京師紛亂時請以該國軍隊代任保衛皇室等語慶邸於致謝外擬代陳監國並皇太后前等語

●第三鎭開往孝感

駐紮吉林長春第三鎭軍兵於月之十七日行抵豊台茲聞該軍於日前已開往孝感俾壯聲勢外間相傳張紹曾所部之兵在豊台之說即此軍也

●張統制之暫寓津

前陸軍第二十鎭統制張紹曾前奉旨加侍郎銜並著充宣撫大臣並聞張統制赶辦軍政預備南下現因患病請假已登報端該統制帶隨員三十餘名二十三日乘京奉快車由灤州到津又聞張在站與某洋博士同乘馬車入泊禮查客棧暫寓洋界有一日抵京之說

●葉監督被參確聞

自鄂亂起後都中人心惶恐大小官員携眷出京者絡繹不絕大清銀行監督葉景揆亦為謠言所惑於月半前潛赴上海昨經學部國子丞徐坊具摺糾參謂該監督辜恩溺職大清銀行為全國金融總機關該監督責任何等重大竟敢私自潛逃殊屬有玷官箴應請旨嚴懲云云聞已交度支部查辦矣

小說

鸚鵡良緣（十八）

謝生聽倒這句話、知道話中有因、就說、你嫂嫂怎麼知道、理琴說、我就是姓李的打發我來的、特意來打聽你先生、謝生說、是李誰打發你來的呢、理琴說、是李珊々姑娘打發我來的、有一個洗衣的老婆子、捎了一封信、交在我手裡、珊珊姑娘才知你先生到了這裡、所以打發我來探聽、謝生說、你就是理琴姐姐麼、理琴說、是呀、謝生說、你怎麼知道我的名字呢、那洗衣的老婆子告訴我說的、他說同你極好、我託他捎那封信的時候、他告訴我說過、有位理琴姐姐、是伺候劉三太太的、那一封信、非託理琴姐姐捎進去不可、我所以才知道你的名字、理琴說、你既知道我的名字那就更好啦、倘若有人問道你、跟前是怎麼認的我、你就說我們是表親、我剛才進來的時候、小和尙就問我同你有什麼瓜葛、我說你是我的表弟、有十多年都沒有看見了、小和尙倒只望是眞的、假使我走後、有人問你、你也照着我的話答對、以後我就好常常的往來、好替你們倆傳傳信息、謝生說、你這告訴了我、我就知道啦、但是一層、珊々姑娘打發你來、可有什麼說的呢、理琴說、咳、我告訴你囉、我們太太、自接到你那封信、恨不的要哭起來啦、我就勸他不要哭、恐怕被外人知道了、有些不很方便、我來打聽你、這倒是出於我的意思、我聽說你們倆人、都想見一面、我特意來問問你、可有什麼主意、謝生說、這個地方、我也不很熟識、又不知道你們那裡邊的情形、叫我那來的主意呢、理琴說、我倒想了一個主意、可不知道使的使不的、剛才我進來的時候、我瞥瞥這個院墻、可是緊接了我們的後花園、或是今天晚上、或是明天晚上、就在這後邊墻頭上會面、約定了時刻、你在這邊借一個梯子、我到那邊去、也搬一張梯子預備了、約定了一准的時候、我把我們太太領來、就在這後邊墻上見面、你看好不好、謝生說、好、就是你那個主意、你回去同珊珊姑娘商量、把時刻約定了、你來告訴我說一聲就得了、理琴說、我就先回去吧、謝生說、你回去告訴太太說了、今天務必還來一回、給我一個回信、理琴說、是啦、隨即起身就回去啦、珊珊正在房裡等候信息、一見理琴回去了、就問道理琴、見着謝生沒有、理琴說、見着了、珊珊說、你見面說些什麼話呢、理琴恐怕被別人聽見了、隨即對了珊珊耳朵、唧哩咕嚕、就將見面之後、從頭至尾的話、告訴珊々說了一遍、珊珊彼時點點頭說、這件事全仗了你、你看看多咱子好見面、你就去約會他、但是總要機密才好、理琴說、你老直放心、決不能讓第三個人曉得、（未完）

花界消息

▲祝英台之談吐　平康半衙、天順班雛妓祝英台、年僅七八齡、品貌韶秀、身體窈窕、非特善於酬應、且工詞曲、故其、平日聲名甚噪、所與交遊者、均係達官巨紳、文人秀士、昨晚余隨友人往訪、入院則闐其無人、呼之再四、始有夥友出而應客、嗣入該妓之室、相與晤談、問其近日景況、據云往日車馬盈門、游客結隊、大有應接不暇之勢、自各省警耗頻傳、客日稀少、即平時情深意愜者、數日亦不一面、以今例昔、不勝感慨、言下慨嘆者久之、余乃爲之解曰、凡人大率可以同安樂、不可以同患難、現在各署人員、自謀保身之不遑、何暇計及爾輩耶、該妓聞之、遂罄余一笑云

市井雜俎

●梨園生色（營口）

本埠紅樓茶園向因角色無多座客稀少較之永大茶園相距遠甚近因該園聘有女伶鮮靈芝者色藝兼優聲音清越舉動合宜大爲觀者所稱賞故數日來該園生意較勝從前矣

●說書者誘毀自治（開原）

有高某者每日在城內菜市某茶社說書聽者頗夥本月二十二日下午宣講時事其中毀謗自治言語被自治研究所學員聽去即於次日午後各學員齊赴茶社聽講乃高某仍演此段當被衆學員揪倒毆打立時送局懲辦云

●籍革黨名目招搖過市（安東）

日昨有七八人自上海來半係洋裝半係華服據聞彼均自認為革黨且云前次由此赴奉者已有三十餘人尙有多數未曾到埠遂在租界住宿一宵即乘汽車赴奉云

●銀根奇緊（安東）

本埠東三省官銀號分號近因時勢危迫銀根緊急每日持票兌換現洋者其數在四千六七百元之譜云

●烟犯被逮（岫巖）

本邑有吳國志者私吸鴉片且慣售烟泡屢經警務公所訪查迄未擒獲昨晚九鐘時孫警長帶警查店至南關勝友客店警見吳國志與該店執事謝榮祥在炕對燈斜臥正在呼吸之際遂即飭警拿獲一併送州懲辦刻聞已經賈州牧判決罰吳苦力三個月罰謝銀洋三十元了結云

●王女士退學（岫巖）

南關初等女學堂學生王淑貞女士年方十九性嗜讀書爲本邑巡警教練所滕教員翠峯之妻今春由省到岫適該女校開辦王女士遂入校肄業數月以來孜孜不倦乃日昨忽萌退志聞係因教練所裁撤滕君擬携眷回省故該女士退學云

●一女二字（岫巖）

南關有吳嫗者寡而獨生有三女其長女年已及笄自幼即字王姓爲媳該嫗一時昏聵復將長女招翟某爲贅婿翟未之嵩日在吳宅料理諸事儼與自己家務獲異至數月後意欲擇日成婚嗣爲王姓聞知正欲向吳嫗理論適聞該嫗病篤擬待其愈而詰之刻聞吳嫗竟於昨晚病故未悉將來作何結局也

●踰牆盜馬（鳳凰）

二十二日夜半城東三城子農戶曾姓家有匪徒數人先時高呼門曾某懼不敢答未幾該匪竟踰牆等入威逼曾某借馬一匹曾某無奈祗得應允迨至次日天明即禀請緝捕云

●議事取締茶園之可笑（鳳凰）

昨誌鳳鳴茶園與某學堂學生衝突一節茲聞已由議事會將該園執事人傳會評論將該坐東樓包箱每晚均歸學界佔園須一星期以後方准賣票若不遵守當罰洋若干云

●假賊須防（鐵嶺）

自設民團以來四鄉槍械未免不足乃有一種假經紀到處出售槍械須先交伊錢文然後乃給槍支及根問槍在何處彼交一味支吾蓋意在騙取銀錢耳

●花界自危（鐵嶺）

平康里近因遊客稀少門前冷落且翠玉班前曾得罪洋奴當此時勢恐被報復故日昨花界要請警局派巡警站崗以資保護聞警局已准如所請矣

●防營安設電話（鐵嶺）

東關祖越寺山下現在駐有陸軍一隊該軍人本邑人氏甚覺和睦大有守望相助之雅意日昨經保安會向日本電話局商訂在該營安設電話以便互通消息云

▼二十八日九宮飛星方位吉凶圖▲

八白	東北方	休門	求官引見吉
三碧	東方	生門	旅行覓利吉
四綠	東南方	傷門	營業折本凶
九紫	南方	杜門	壬失不得凶
五黃	中位	五命	諸事享通吉
二黑	西南方	景門	請醫療病吉
七赤	西方	死門	百事堵塞凶
六白	西北方	驚門	捉捕盜賊吉
一白	北方	開門	開市營業吉

◀園 內院寺塔 郭翠英 馬翠僊 彭桂珊 四柳林寫狀士 郭秀英 月明珠 馬翠仙 翠屏山 鍘美案
◀園 內樓 陳秀芬 角 演
◀園 內樓 筱鳳 小寶桂 紅 三宮盜令 探母 小寶桂 小寶鳳 双大香山
◀園 內樓 花寶玉 筱鳳英 第一怪 筱菊處 打龍袍 傻子成家 小放牛 三本 殺 和尙
電話 日二一番 中三〇號 盛京時報館

總行 日本東京市日本橋區駿河町壹番地

分行 倫敦 漢堡 紐育 桑港 孟買 甲谷他 盛谷 新甲坡 瓜哇 蘭貢 馬尼喇 香港 厦門 臺南 臺北 廣東 清島 上海 漢口 芝罘 京城 仁川 天津 海參威 大連 牛莊 鐵嶺 長春 哈爾濱

三井物產株式會社奉天出張所

設在大西關 電話 日本(二一二)(三五) 清國(二二七)

啓者本行開設歷有年已各國各埠通商口岸均設有分行可見本行交易之茂盛所有販賣大宗之貨物豆子豆餅棉布洋棉木材撫順煤麵粉各種雜貨各種機器鎗礮軍械並經理保險代理船務等事認眞辦理買賣貨物格外公道如蒙官商賜顧者請到本行面議爲幸

本行主人謹白

普羅斯煙公司分行

奉天鼓樓南 電話三百九十二號

啟者本公司監製埃及紙烟屢次細心研究蓋用歐美烟葉製成在全球咸爲上等美品吸之與衛生大有裨益中外久已馳名吸烟者最要注重衛生可免無患之慮以及新到頂高品各樣呂宋烟 鱷魚皮煙夾金琥珀嘴 衛生藥胰子專能解毒避瘟用以洗浴可免傳染之患等貨各目甚多不及細載故特通告光顧諸君請速購爲幸

總行設立 埃及京城 英國代理處 倫敦

分設 天津 英界廣隆路 中街城內北馬路

中國 北京 崇文門內大街 同仁醫院對過

資本金四千八百萬圓
公積金壹千七百拾五萬圓

總店 橫濱

支店 神戶 東京 長崎 大坂 倫勯 里昂 紐育 桑港 布哇 孟買 香港 上海 漢口 天津 北京 大連 旅順 營口 遼陽 鐵嶺 長春 安東縣

橫濱正金銀行奉天支店

奉天城內四平街 電話十二番

世合錢店

本店開設在大南門裡專爲川換洋元銀兩各銀行鈔票匯兌北京上海天津各埠匯兌電匯票匯無不特便有向該處匯者請至本店面議匯費務必從廉

特此奉佈 日本電話四十八番 中國電話一九四號 本店主人啟

本社自分設於奉天以來多歡迎此種博愛主義故欲求附入者誠不乏人斯道昌明可爲欣幸惟聞近日各界已有多數贊成本社宗旨惟以不得其門而入適令人裹足不前殊爲遺憾茲特將本社辦事處詳揭報端俾衆週知凡有入社希望者一到下記地方直接向辦事處報告決不至有悞即希惠然肯來爲盼特此佈聞

日本總領事館內

日本赤十字社奉天委員部謹啓

雲龍番菜館

謹將中外號房(嘛飯/乾房)特別減價數目開列於左

頭等 嘛飯四元五 乾房一元五

二等 嘛飯三元 乾房一元

三等 乾房五角

特此佈告以便週知 本飯店主人啓 中國電話二百七十九

戒絕煙癮後之情狀

呂君佐斌嘗自述戒烟後患血薄氣衰身體軟弱精神委頓如何服韋廉士大醫生紅色補丸而得氣足神充身壯力健凡戒鴉片烟初斷癮之人如服韋廉士大醫生紅色補丸而得身體康健腦力充足則自無復染烟癮之患矣因是丸正爲戒烟時最能資助之良友凡欲服用補劑者所必須之品也即如民政部醫官龔君懋恩哈爾濱衛君品三杭州張君葆慶漳州陳君承五福州劉君壽人沙市唐君子鏗諸醫士均經用是丸治疾而得奇效可爲確證焉今有貴州安順府晉安人同知銜分省直隸州州判呂佐斌君自述戒烟後如何得韋廉士大醫生紅色補丸之資助而奏奇功云○余自戒絕洋烟癮後殊覺四肢無力心血虧損精神衰殘百病叢生歷有年餘雖服多藥罔見微效後由舍姪拂來韋廉士大醫生紅色補丸一打余試服之頓奏奇功從此精神煥發身體康強諸病若失心甚欣慰茲特敬修數語並附小影藉伸謝悃○天下各等社會之人無論貧富貴賤曾以韋廉士大醫生紅色補丸爲當今補血補腦之聖藥曾治 血薄氣衰 腦筋衰殘

安順府呂佐斌君玉照

注意 能治疾者即韋廉士大醫生紅色補丸也

DR. WILLIAMS' PINK PILLS FOR PALE PEOPLE

其餘一切紅色補丸都是假冒

少年斲喪 陽萎不舉 背骨疼痛 腎虧酸痛 腰背疼痛 風濕骨痛 跳舞瘋病 胃不消化 肝經失調 皮膚諸症 脚氣衝心 山林瘴氣 以及婦女月信不調等症其奏効之神速不啻如響左券也中國各處藥局商行凡經售西藥者均有出售如疑假冒可直向上海四川路八十四號韋廉士醫生藥局中國總發行所函購或向重慶白象街分行函購亦可價銀每一瓶大洋一元五角每六瓶大洋八元遠近郵費一律在內

盛京鉛字局

自鑄大小鉛版 各樣鉛字花邊名片紙以及一切刷印

本局設奉天大東門裏帶辦印字活版大小機器並物料均無不備價值從廉格外克己如告紳商賜顧者請至本局面議特佈此露

奉天大東門裡北華行胡同

老牌獅子牙粉

獅子牌牙粉發賣元 清國發行

獅子牌牙粉

在歐美齒科藥物學最新發見甚有効力善能滋養牙齒之原料兼精密配合製成其薄紅極細美麗之粉末也用之刷牙殊深裨益毫不損琺瑯質漸見純白其粉因爲芳香氣高呼吸之時便覺愉爽凡朝夕食後可用此粉以防齲齒衛生家諸位若將此粉常放行囊以內自能透外芳香驅虫遠避

日本東京大阪 小林富次郎

天津 上海 漢口

●世界頭一之感冒葯● 安知比林

登錄商標 蛇印

近有假冒殊多 請認明蛇牌記 不悞

蛇印 アンチピリン丸

專治頭痛 濕熱 傷風 肺成 痳風濕瘧疾暨一切熱病

以治之使療原場非爲清虛府

內論暫措焉請試用即速可知其効

葯價二日半一角四日分一角五分一禮拜二角五分

●蛇牌安知比林丸退熱發汗之効甚速用一包其効顯著固是所爲本劑之特殊猶有雲壞不啻也

代售 清國各地藥房 洋貨鋪 誠昌堂藥房 日本賓藥會社

奉天 大連 發賣 丹平商會藥房

瀋陽照相館

開設奉天大西門裡路北大清銀行東鄰

本館自用上等藥料精巧技師放大照相永不退色相金從廉特佈

芝蘭祿香皂

特招華別色牌其卓料倍加精撰用最新化學精製凡用之者能使皮膚艷美卓卓有效

欲占者鑒

玆有小南門裡天桂茶園西首有位高唐逸士先生素精易理掛命極其靈驗如有心事往問者務於十二點鐘後四點鐘前前往求占可也

亞民氏介紹

營口大石橋間